

耳川水系河川整備計画

本文新旧対照表

令和6年2月7日

宮崎県

赤字：第1回宮崎県河川整備学識者懇談会 変更箇所

青字：第2回宮崎県河川整備学識者懇談会 変更箇所

耳川水系河川整備計画（平成21年3月策定）	耳川水系河川整備計画（変更案）	意見内容・データ更新の根拠
<p data-bbox="350 688 905 747">耳川水系河川整備計画</p> <p data-bbox="468 1409 786 1467">平成21年3月</p> <p data-bbox="507 1682 747 1740">宮崎県</p>	<p data-bbox="1507 281 1923 405"> （当初：平成16年 6月） （変更：平成21年 3月） （変更：令和 年 月） </p> <p data-bbox="1240 688 1786 747">耳川水系河川整備計画</p> <p data-bbox="1466 783 1561 837">（案）</p> <p data-bbox="1368 1409 1656 1467">令和 年 月</p> <p data-bbox="1389 1682 1635 1740">宮崎県</p>	

耳川水系河川整備計画（平成21年3月策定）	耳川水系河川整備計画（変更案）	意見内容・データ更新の根拠
<p style="text-align: center;">耳川水系河川整備計画 目次</p> <p>1 耳川流域の概要</p> <p>(1) 流域の諸元</p> <p>(2) 地形・地質</p> <p>(3) 気候</p> <p>(4) 自然</p> <p>(5) 風土・文化</p> <p>(6) 社会</p> <p>2 耳川水系の現状と課題</p> <p>(1) 治水の現状と課題</p> <p>(2) 利水の現状と課題</p> <p>(3) 河川環境の現状と課題</p> <p>3 河川整備計画の目標に関する事項</p> <p>(1) 河川整備計画における基本理念</p> <p>(2) 河川整備計画の対象区間</p> <p>(3) 河川整備計画の対象期間</p> <p>(4) 洪水による災害の防止又は軽減に関する事項</p> <p>(5) 河川の適正な利用及び流水の正常な機能の維持に関する事項</p> <p>(6) 河川環境の整備と保全に関する事項</p>	<p style="text-align: center;">耳川水系河川整備計画 目次</p> <p>1 耳川流域の概要</p> <p>(1) 流域の諸元</p> <p>(2) 地形・地質</p> <p>(3) 気候</p> <p>(4) 自然</p> <p>(5) 風土・文化</p> <p>(6) 社会</p> <p>2 耳川水系の現状と課題</p> <p>(1) 治水の現状と課題</p> <p>① 過去の主要な洪水の概要</p> <p>② 治水の現状と課題</p> <p>③ 気候変動への対応</p> <p>④ 地震・津波対策</p> <p>⑤ 維持管理</p> <p>⑥ 総合的な土砂管理</p> <p>(2) 利水の現状と課題</p> <p>(3) 河川環境の現状と課題</p> <p>① 環境</p> <p>② 景観</p> <p>③ 河川空間の利用・歴史</p> <p>3 河川整備計画の目標に関する事項</p> <p>(1) 河川整備計画における基本理念</p> <p>(2) 河川整備計画の対象区間</p> <p>(3) 河川整備計画の対象期間</p> <p>(4) 洪水、高潮、地震・津波等による災害の発生の防止又は軽減に関する目標</p> <p>① 河道の流下能力の向上</p> <p>② 地震・津波、高潮対策</p> <p>③ 施設の能力を上回る洪水を想定した対策</p> <p>④ 気候変動への対応</p> <p>⑤ 内水対策</p> <p>⑥ 堤防の浸透などへの対策</p> <p>⑦ 河川の維持管理</p> <p>⑧ 危機管理対策</p> <p>(5) 河川の適正な利用及び流水の正常な機能の維持に関する事項</p> <p>(6) 河川環境の整備と保全に関する事項</p>	

耳川水系河川整備計画（平成21年3月策定）	耳川水系河川整備計画（変更案）	意見内容・データ更新の根拠
<p>4 河川の整備の実施に関する事項</p> <p>(1) 河川工事の目的、種類及び施行の場所並びに当該河川工事の施行により設置される河川管理施設の機能の概要</p> <p>① 河川工事の目的</p> <p>② 河川工事の種類及び施行の場所並びに当該河川工事の施行により設置される河川管理施設の機能の概要</p> <p>③ 河川整備計画の反映</p> <p>(2) 河川の維持の目的、種類及び施行の場所に関する事項</p> <p>① 河川の維持の目的</p> <p>② 河川の維持の種類及び施行の場所</p> <p>5 河川情報の提供、地域や関係機関との連携等に関する事項</p> <p>(1) 河川情報の提供に関する事項</p> <p>(2) 地域や関係機関との連携等に関する事項</p>	<p>4 河川の整備の実施に関する事項</p> <p>(1) 河川工事の目的、種類及び施行の場所並びに当該河川工事の施行により設置される河川管理施設の機能の概要</p> <p>① 河川工事の目的</p> <p>② 河道の流下能力の向上</p> <p>③ 河川整備計画の反映</p> <p>④ 地震・津波、高潮対策</p> <p>⑤ 施設の能力を上回る洪水を想定した対策</p> <p>⑥ 気候変動への対応</p> <p>⑦ 内水対策</p> <p>⑧ 堤防の安全性の確保</p> <p>⑨ 局所的な対応</p> <p>(2) 河川の維持の目的、種類及び施行の場所に関する事項</p> <p>① 河川の維持の目的</p> <p>② 河川の維持の種類及び施行の場所</p> <p>③ 総合的な土砂管理</p> <p>5 河川情報の提供、地域や関係機関との連携等に関する事項</p> <p>(1) 河川情報の提供に関する事項</p> <p>(2) 地域や関係機関との連携等に関する事項</p>	

耳川水系河川整備計画（平成21年3月策定）	耳川水系河川整備計画（変更案）	意見内容・データ更新の根拠
<p>1 耳川流域の概要</p> <p>(1) 流域の諸元</p> <p>耳川は宮崎県の北部に位置し、その源を東臼杵郡椎葉村の三方山に発し、十根川・七ツ山川・柳原川・田代川・坪谷川などの支川を合わせ、日向灘に注いでいます。その流域は、九州山地を西の流域界とし、北部は五ヶ瀬川・五十鈴川、西部は緑川・球磨川、南部は小丸川・一ツ瀬川の流域に隣接する流域面積884.1km²、幹川流路延長94.8kmの宮崎県有数の二級河川となっています。</p> <p>(2) 地形・地質</p> <p>流域の地形は、そのほとんどが起伏の複雑な山地で、大内原ダムから下流に、わずかに本支川に沿って形成された狭い平地があるだけです。河口部は、リアス式海岸で湾となっていて、起伏に沿ってわずかに平地が形成されています。</p> <p>流域の地質は、上流部に秩父帯の粘板岩・千枚岩・チャートなどが分布し、中流部の広い範囲に四万十累層群の砂岩・頁岩及びその互層などが分布しています。下流部には尾鈴山酸性岩類の流紋岩などが見られません。</p> <p>(3) 気候</p> <p>耳川源流域は、九州の中心部にあたる地域で、国見岳、市房山を中心に1,000mを越える山々が連なり、冬から春にかけては西よりの季節風が東シナ海の水蒸気を含んだ空気を運んで雪や雨を降らせています。また、夏から秋にかけては梅雨前線や南海上から北上する台風のため、東よりの風が吹き続き、日向灘の温暖な空気が山々に沿って上昇し、雲を作り大雨を降らせます。流域一帯は温暖多雨で、日向観測所における過去31年間(アメダス観測開始1976～2006年)での平均気温が約16.9℃、年間平均降水量は約2,445mmとなっています。一方、諸塚観測所における年間平均降水量は、約2,697mm(アメダス観測開始1979～2006年における年間降水量の平均値)となっています。</p> <p>(4) 自然</p> <p>耳川源流域は向坂山(1,684m)、国見岳(1,739m)等の九州の背骨をなす高峰連山に囲まれ、一帯は九州中央山地国定公園に指定されるなど優れた自然環境を有しています。流域には天然記念物のニホンカモシカ(宮崎県RL その他保護上重要な種、宮崎県指定希少野生動植物)、クマタカ(環境省RL 絶滅危惧IB類 宮崎県RL 絶滅危惧II類)、ヤマメ、ヘイケボタル(宮崎県RL 準絶滅危惧)等が生息しているほか、ブナ・ミズナラの落葉広葉樹を中心とした奥椎葉県境域原生林等の特定植物群落があり、貴重な自然が多く残っています。</p>	<p>1 耳川流域の概要</p> <p>(1) 流域の諸元</p> <p>耳川は宮崎県の北部に位置し、その源を東臼杵郡椎葉村の三方山に発し、十根川・七ツ山川・柳原川・田代川・坪谷川などの支川を合わせ、日向灘に注いでいます。その流域は、九州山地を西の流域界とし、北部は五ヶ瀬川・五十鈴川、西部は緑川・球磨川、南部は小丸川・一ツ瀬川の流域に隣接する流域面積884.1km²、幹川流路延長94.8kmの宮崎県有数の二級河川となっています。</p> <p>(2) 地形・地質</p> <p>流域の地形は、そのほとんどが起伏の複雑な山地で、大内原ダムから下流に、わずかに本支川に沿って形成された狭い平地があるだけです。河口部は、リアス式海岸で湾となっていて、起伏に沿ってわずかに平地が形成されています。</p> <p>流域の地質は、上流部に秩父帯の粘板岩・千枚岩・チャートなどが分布し、中流部の広い範囲に四万十累層群の砂岩・頁岩及びその互層などが分布しています。下流部には尾鈴山酸性岩類の流紋岩などが見られません。</p> <p>(3) 気候</p> <p>耳川源流域は、九州の中心部にあたる地域で、国見岳、市房山を中心に1,000mを越える山々が連なり、冬から春にかけては西よりの季節風が東シナ海の水蒸気を含んだ空気を運んで雪や雨を降らせています。また、夏から秋にかけては梅雨前線や南海上から北上する台風のため、東よりの風が吹き続き、日向灘の温暖な空気が山々に沿って上昇し、雲を作り大雨を降らせます。流域一帯は温暖多雨で、日向観測所における過去7年間(アメダス観測開始1976～2022年)での平均気温が約16.8℃、年間平均降水量は約2,578mmとなっています。一方、諸塚観測所における年間平均降水量は、約2,727mm(アメダス観測開始1979～2022年における年間降水量の平均値)となっています。</p> <p>(4) 自然</p> <p>耳川源流域は向坂山(1,684m)、国見岳(1,739m)等の九州の背骨をなす高峰連山に囲まれ、一帯は九州中央山地国定公園に指定されるなど優れた自然環境を有しています。流域には天然記念物のニホンカモシカ(宮崎県RL その他保護上重要な種、宮崎県指定希少野生動植物)、クマタカ(環境省RL 絶滅危惧IB類 宮崎県RL 絶滅危惧II類)、ヤマメ、ヘイケボタル(宮崎県RL 準絶滅危惧)等が生息しているほか、ブナ・ミズナラの落葉広葉樹を中心とした奥椎葉県境域原生林等の特定植物群落があり、貴重な自然が多く残っています。</p>	<p>【更新】2022年（最新）までの値にデータを更新しました。</p>

(5) 風土・文化

流域の歴史は古く、歴史的文化遺産が豊富にあり、人と流域の結びつきを今に伝えています。河口部の美々津港は、古い歴史を持つ港町であり、大正期までの耳川の舟運も港町の発展に重要な役割を果たしてきました。

また、平家落人伝説や神武天皇ゆかりの伝説など、多くの伝説が語り継がれ、それらをモチーフにした神楽等の民俗芸能が盛んです。

さらに、歌人、若山牧水が出生し、こよなく愛した地としても知られています。

(6) 社会

流域内には椎葉村、諸塚村、美郷町、日向市があり、流域内人口は約1万4千人です。人口の推移は減少傾向にあり、高齢者の増加と共に、出生率の低下による若年者の減少と青壮年の人口流出が続いています。

上流域では、山間の狭い平地部に集落が形成されており、林業が盛んであり、なかでも諸塚村の干し椎茸は、全国的にも有名です。下流域では、沿川に形成された平地に、水田を中心とした農地や家屋などの資産が集中しています。河口部では、美々津港を中心に集落が形成されています。



図-1 耳川水系概要図

(5) 風土・文化

流域の歴史は古く、歴史的文化遺産が豊富にあり、人と流域の結びつきを今に伝えています。河口部の美々津港は、古い歴史を持つ港町であり、大正期までの耳川の舟運も港町の発展に重要な役割を果たしてきました。

また、平家落人伝説や神武天皇ゆかりの伝説など、多くの伝説が語り継がれ、それらをモチーフにした神楽等の民俗芸能が盛んです。

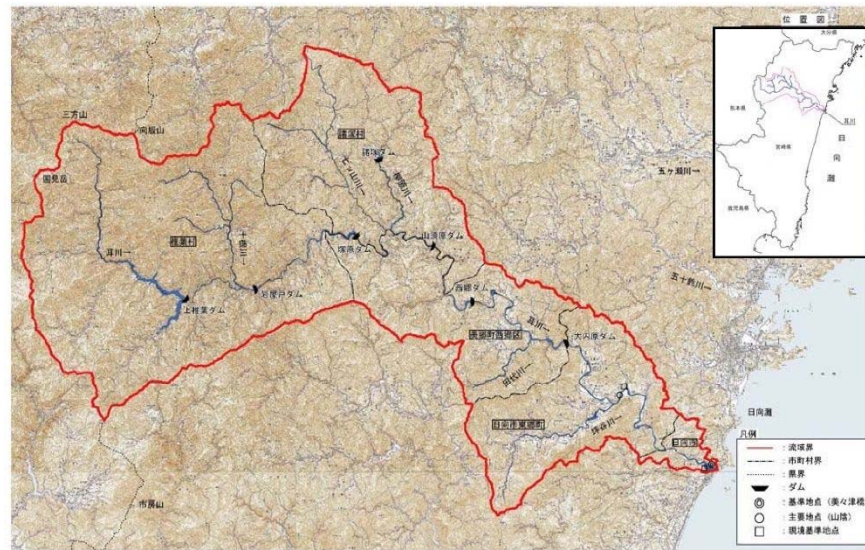
さらに、歌人、若山牧水が出生し、こよなく愛した地としても知られています。

(6) 社会

流域内には椎葉村、諸塚村、美郷町、日向市があり、流域内人口は約1万人です。人口の推移は減少傾向にあり、高齢者の増加と共に、出生率の低下による若年者の減少と青壮年の人口流出が続いています。

上流域では、山間の狭い平地部に集落が形成されており、林業が盛んであり、なかでも諸塚村の干し椎茸は、全国的にも有名です。下流域では、沿川に形成された平地に、水田を中心とした農地や家屋などの資産が集中しています。河口部では、美々津港を中心に集落が形成されています。



図-1 耳川水系概要図

【更新】「令和2年国勢調査」により最新の値に更新しました。

【更新】概要図を見やすく更新しました。

耳川水系河川整備計画（平成 21 年 3 月策定）	耳川水系河川整備計画（変更案）	意見内容・データ更新の根拠
<p>2 耳川水系の現状と課題</p> <p>(1) 治水の現状と課題</p> <p>耳川水系は、耳川本川の大内原ダム下流や坪谷川下流の沿川に形成された狭い平地を流れる以外は、そのほとんどが起伏の激しい山地を流れる溪流河川です。</p> <p>河川沿いの平地では、家屋や農地などが低いところにあるため、しばしば氾濫して被害が発生しており、近年においては平成 5 年 8 月の台風 7 号、平成 9 年 9 月の台風 19 号、平成 16 年 8 月の台風 16 号及び平成 17 年 9 月の台風 14 号等、過去 15 年間に 4 回の大きな浸水被害を受けています。</p> <p>特に、平成 17 年 9 月に発生した台風 14 号は宮崎県全域に未曾有の被害をもたらし、耳川流域では平成 9 年 9 月の台風 19 号洪水による浸水家屋数（268 戸）を大きく上回る浸水被害（浸水家屋 424 戸）が発生しました。この内、洪水流や土砂災害等により全壊・半壊・流失した家屋は、198 戸に上ります。</p> <p>耳川流域における河川の整備状況は、比較的河川沿いの平地が多く資産が集中している河口部から八重原橋下流については広域基幹河川改修事業や土地利用一体型水防事業、床上浸水対策特別緊急事業による築堤・宅地嵩上げ・河床掘削等の整備を行っています。</p> <p>その一方、本川の八重原橋から上流については、災害復旧等以外の計画的な河川改修をこれまで実施しておらず、流下能力が低い区間があります。</p> <p>このような状況で、平成 17 年 9 月の台風 14 号洪水では、諸塚村中心部や恵後の崎地区で浸水被害が発生し、家屋の全壊・半壊を含め、被害戸数 70 戸の甚大な被害が発生していることから、整備を進めている河口から八重原橋下流までの区間及び柳原川合流点付近から山瀬橋下流までの区間においては治水対策を図り、洪水被害を防止・軽減することが治水の課題となっています。</p> <p>また、計画を上回る洪水が発生した場合に、被害を最小限に抑えるために、関係機関と連携を図りながら、水防活動及び警戒・避難体制を図る必要があります。</p>	<p>2 耳川水系の現状と課題</p> <p>(1) 治水の現状と課題</p> <p>①過去の主要な洪水の概要</p> <p>耳川水系は、耳川本川の大内原ダム下流や坪谷川下流の沿川に形成された狭い平地を流れる以外は、そのほとんどが起伏の激しい山地を流れる溪流河川です。</p> <p>河川沿いの平地では、家屋や農地などが低いところにあるため、しばしば氾濫して被害が発生しており、近年においては平成 5 年 8 月の台風 7 号、平成 9 年 9 月の台風 19 号、平成 16 年 8 月の台風 16 号及び平成 17 年 9 月の台風 14 号、令和 4 年 9 月の台風 14 号等、過去 30 年間に 45 回の大きな浸水被害を受けています。</p> <p>特に、平成 17 年 9 月に発生した台風 14 号は宮崎県全域に未曾有の被害をもたらし、耳川流域では平成 9 年 9 月の台風 19 号洪水による浸水家屋数（268 戸）を大きく上回る浸水被害（浸水家屋 424 戸）が発生しました。この内、洪水流や土砂災害等により全壊・半壊・流失した家屋は、198 戸に上ります。</p> <p>また、平成 17 年 9 月の台風 14 号に匹敵する規模の洪水となった令和 4 年 9 月の台風 14 号においても、耳川流域では甚大な浸水被害（浸水家屋 143 戸）が発生しました。</p> <div data-bbox="1139 1094 1872 1339"> </div> <div data-bbox="1139 1346 1872 1371"> <p>平成 9 年 9 月の被害状況(幸膺地区) 平成 9 年 9 月の被害状況(小野田地区)</p> </div> <div data-bbox="1139 1415 1872 1608"> </div> <div data-bbox="1347 1614 1670 1640"> <p>平成 9 年 9 月の被害状況(諸塚地区)</p> </div>	<p>意見内容・データ更新の根拠</p> <p>【変更】令和 4 年 9 月の台風 14 号についての記載を追加しました。</p>

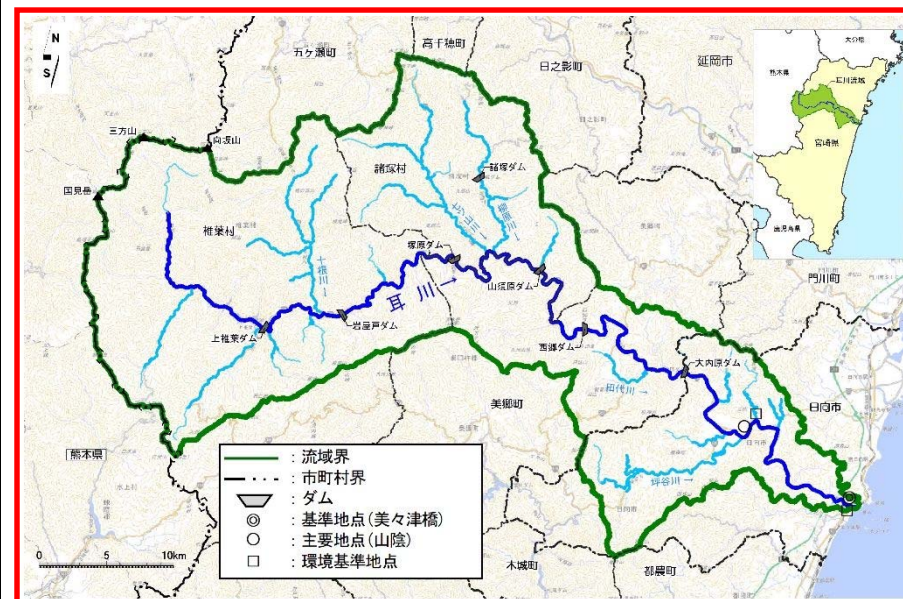
耳川水系河川整備計画（平成 21 年 3 月策定）



平成 9 年 9 月の被害状況(幸脇地区)



平成 9 年 9 月の被害状況(小野田地区)



平成 9 年 9 月の被害状況(諸塚地区)



平成 16 年 8 月の被害状況(幸脇地区)



平成 16 年 8 月の被害状況(諸塚地区)



平成 17 年 9 月の被害状況(幸脇地区)



平成 17 年 9 月の被害状況(立縫地区)



平成 17 年 9 月の被害状況(諸塚地区)



国道 327 号

耳川水系河川整備計画（変更案）



平成 16 年 8 月の被害状況(幸脇地区)



平成 16 年 8 月の被害状況(諸塚地区)



平成 17 年 9 月の被害状況(幸脇地区)



平成 17 年 9 月の被害状況(立縫地区)



平成 17 年 9 月の被害状況(諸塚地区)



国道 327 号



令和 4 年 9 月の被害状況(和田地区)



令和 4 年 9 月の被害状況
(企業局浄水場：日向市東郷町山陰)

意見内容・データ更新の根拠

【変更】令和 4 年 9 月の被害状況を追加しました。

耳川水系河川整備計画（平成 21 年 3 月策定）	耳川水系河川整備計画（変更案）	意見内容・データ更新の根拠
	<p>②治水の現状と課題</p> <p>耳川流域における河川の整備状況は、比較的河川沿いの平地が多く資産が集中している河口部から八重原橋下流については広域基幹河川改修事業や土地利用一体型水防災事業、床上浸水対策特別緊急事業による築堤・宅地嵩上げ・河床掘削等の整備を行っています。</p> <p>また、平成 17 年 9 月の台風 14 号洪水で家屋の全壊・半壊を含め、被害戸数 70 戸の甚大な被害が発生した諸塚村中心部や恵後の崎地区についても、築堤・宅地嵩上げ・河床掘削等の整備を行っています。</p> <p>一方、令和 4 年 9 月の台風 14 号では、鹿瀬地区・花水流地区・和田地区・小八重地区等において家屋の浸水被害が発生しており、洪水被害を防止・軽減が治水の課題となっています。</p> <p>さらに、計画を上回る洪水が発生した場合に、被害を最小限に抑えるために、関係機関と連携を図りながら、水防活動及び警戒・避難体制を図る必要があります。</p> <p>河川整備においては、上下流バランスの確保や財政等の制約もあることから、氾濫の危険性が高い区間であっても早急に解消することが困難な場合があります。</p> <p>これらのことから、従来からの洪水を安全に流すためのハード対策に加え、被害の軽減を図るためにソフト対策を実施する必要があります。</p> <p>また、令和 4 年 9 月の台風 14 号等では、内水はん濫も発生しており、市町村等と連携を図りながら、効果的な内水被害の軽減対策を実施していく必要があります。</p> <p>③気候変動への対応</p> <p>近年、我が国においては、時間雨量 50mm を超える短時間強雨や総雨量が数百ミリから千ミリを超えるような大雨が発生する頻度が増加し、全国各地で毎年のように甚大な水害が発生しています。さらに、地球温暖化に伴う気候変動の影響により、今後さらなる大雨や短時間強雨の発生頻度、大雨による降水量等が増大することが予測されています。これにより、施設の能力を上回る洪水が頻発するとともに、発生頻度は比較的低いものの施設の能力を大幅に上回る極めて大規模な洪水が発生する懸念が高まっています。</p> <p>その一方で、将来において無降水日数の増加や積雪量の減少による渇水の増加が予想されており、地球温暖化に伴う気候変動により、渇水が頻発化、長期化、深刻化し、さらなる渇水被害が発生することが懸念されています。</p> <p>このため、気候変動による災害外力の増大と、それに伴う洪水や渇水被害の激甚化や発生頻度の増加等、様々な事象を想定し、流域内のあらゆる</p>	<p>【変更】 令和 4 年 9 月の台風 14 号を踏まえた記載を追加し、治水整備、内水対策、超過洪水への対応、気候変動への対応、地震・津波対策、維持管理、総合土砂管理等に関する記載を追加しました。</p> <p>【表現の適正化】</p>

耳川水系河川整備計画（平成 21 年 3 月策定）	耳川水系河川整備計画（変更案）	意見内容・データ更新の根拠																																										
	<p>関係者と協働しながら対策を進めていくことが必要になります。</p> <p>④地震・津波対策</p> <p>耳川が注ぐ日向灘は、日本でも有数の地震・津波の常襲地帯である南海トラフ沿いに位置しており、過去には大小多くの地震・津波に襲われ、被害を受けてきました。国の地震調査委員会が令和 5 年 1 月に発表した長期評価によると、今後 40 年以内にマグニチュード 8～9 クラスの地震が発生する確率は 90%程度と高く、本県における地震津波対策は喫緊の課題となっています。</p> <p>このような状況のもと、耳川においても大規模地震に対する堤防等河川管理施設の安全性を検証したうえで、必要な対策を実施するとともに、津波による被害防止に向け、樋門等の操作体制の更なる確立等、被災の防止・軽減を図る必要があります。</p> <p>また、東日本大震災を踏まえて制定された「津波防災地域づくりに関する法律※（平成 23 年 12 月 27 日施行）」の枠組み等に基づき、関係機関と連携協力し、ソフト的な対策を進めるとともに、耳川に係わる必要な措置を実施し、総合的な被害軽減を図っていく必要があります。</p> <div data-bbox="1101 968 1938 1192" style="border: 1px solid black; padding: 5px; margin-top: 10px;"> <p>※津波防災地域づくりに関する法律（抄）（第 1 条目的より）</p> <p>この法律は、津波による災害を防止し、又は軽減する効果が高く、将来にわたって安心して暮らすことのできる安全な地域の整備、利用及び保全（以下「津波防災地域づくり」という。）を総合的に推進することにより、津波による災害から国民の生命、身体及び財産の保護を図るため、国土交通大臣による基本方針の策定、市町村による推進計画の作成、推進計画区域における特別の措置及び一団地の津波防災拠点市街地形成施設に関する都市計画に関する事項について定めるとともに、津波防災施設の管理、津波災害警戒区域における計画避難体制の整備並びに津波災害特別警戒区域における一定の開発行為及び建築物の建築等の制限に関する措置等について定め、もって公共の福祉の確保及び地域社会の健全な発展に寄与することを目的とする。</p> </div> <p>⑤維持管理</p> <p>河川は自然公物であるため、改修を実施した後も、土砂の堆積や樹木の繁茂等により流下能力が低下する場合や、河岸の侵食によって堤防や護岸などの施設の安定性に問題が生じる等、河道内で発生する様々な変化によって改修後の状態を維持できず治水安全度が低下することがあります。さらに堤防や護岸等の施設についても老朽化や劣化によって必要な機能を発揮できなくなる恐れがあります。</p> <p>そこで、改修後も適切な維持管理やモニタリングを実施するとともに、計画立案の段階から改修後に発生する変化を予想し、改修に反映していくことが必要です。</p> <p>また、堤防や護岸等の施設についても、定期的な点検と更新によって所定の機能を確保することが望まれます。</p>	<p>【変更】 令和 4 年 9 月の台風 14 号を踏まえた記載を追加し、治水整備、内水対策、超過洪水への対応、気候変動への対応、地震・津波対策、維持管理、総合土砂管理等に関する記載を追加しました。</p> <p>【表現の適正化】</p> <table border="1" data-bbox="1991 527 2822 869" style="width: 100%; border-collapse: collapse; text-align: center;"> <thead> <tr> <th style="background-color: #e0e0e0;">南海トラフ</th> <th>2022年1月1日時点の評価</th> <th>2023年1月1日時点の評価</th> </tr> <tr> <th></th> <th>Ⅲ * ランク</th> <th>Ⅲ * ランク</th> </tr> </thead> <tbody> <tr> <td>M8～M9クラス</td> <td></td> <td></td> </tr> <tr> <td>平均発生間隔</td> <td>88.2年</td> <td></td> </tr> <tr> <td>ばらつきα</td> <td>0.20-0.24</td> <td></td> </tr> <tr> <td>経過率</td> <td>0.86</td> <td>0.87</td> </tr> <tr> <td>10年</td> <td>30%程度</td> <td>30%程度</td> </tr> <tr> <td>20年</td> <td>50%-60%</td> <td>60%程度</td> </tr> <tr> <td></td> <td>(54%-60%)</td> <td>(55%-61%)</td> </tr> <tr> <td>30年</td> <td>70%-80%</td> <td>70%-80%</td> </tr> <tr> <td>40年</td> <td>90%程度</td> <td>90%程度</td> </tr> <tr> <td>50年</td> <td>90%程度もしくはそれ以上</td> <td>90%程度もしくはそれ以上</td> </tr> <tr> <td>100年</td> <td>90%程度以上</td> <td>90%程度以上</td> </tr> <tr> <td>300年</td> <td>90%程度以上</td> <td>90%程度以上</td> </tr> </tbody> </table> <p style="text-align: right; font-size: small;">出典：「長期評価による地震発生確率値の更新について R5. 1. 13 地震調査研究推進本部 地震調査委員会」</p>	南海トラフ	2022年1月1日時点の評価	2023年1月1日時点の評価		Ⅲ * ランク	Ⅲ * ランク	M8～M9クラス			平均発生間隔	88.2年		ばらつき α	0.20-0.24		経過率	0.86	0.87	10年	30%程度	30%程度	20年	50%-60%	60%程度		(54%-60%)	(55%-61%)	30年	70%-80%	70%-80%	40年	90%程度	90%程度	50年	90%程度もしくはそれ以上	90%程度もしくはそれ以上	100年	90%程度以上	90%程度以上	300年	90%程度以上	90%程度以上
南海トラフ	2022年1月1日時点の評価	2023年1月1日時点の評価																																										
	Ⅲ * ランク	Ⅲ * ランク																																										
M8～M9クラス																																												
平均発生間隔	88.2年																																											
ばらつき α	0.20-0.24																																											
経過率	0.86	0.87																																										
10年	30%程度	30%程度																																										
20年	50%-60%	60%程度																																										
	(54%-60%)	(55%-61%)																																										
30年	70%-80%	70%-80%																																										
40年	90%程度	90%程度																																										
50年	90%程度もしくはそれ以上	90%程度もしくはそれ以上																																										
100年	90%程度以上	90%程度以上																																										
300年	90%程度以上	90%程度以上																																										

耳川水系河川整備計画（平成 21 年 3 月策定）	耳川水系河川整備計画（変更案）	意見内容・データ更新の根拠
	<p>⑥総合的な土砂管理</p> <p>耳川では記録的な豪雨となった平成 17 年の台風 14 号災害により、流域市町村で甚大な被害が発生し、特に諸塚村は、街の中心部が壊滅的な被害を受けました。</p> <p>諸塚地区における洪水被害は、河川や利水ダムへ流入してくる土砂の堆積が原因の一つとなっていたほか、土砂に起因し以下の課題が生じています。</p> <p>(山地領域)</p> <ul style="list-style-type: none"> ・急峻な地形、脆弱な地質であることに加え、近年、短時間雨量が増加する傾向であることから、今後も山腹崩壊が発生し、それに伴う土砂流出が予測されます。 <p>(ダム領域)</p> <ul style="list-style-type: none"> ・ダム貯水池内の堆砂の進行により、貯水池直上流部で河床が上昇するため治水安全度が低下しています。 <p>(河道領域)</p> <ul style="list-style-type: none"> ・ダムによる連続性の遮断により供給土砂量が減少し、河床は低下傾向にあります。これにより河川構造物の不安定化（橋脚や護岸）や取水の不安定化が懸念されています。なお、一部では河床が異常堆積し治水安全度が低下しているため、治水上支障がある箇所での堆積土砂除去を行っています。 ・供給土砂量減少による河床低下、河床材料の粗粒化、瀬・淵の消失により生物の生息環境が変化してきています。 <p>(河口・海岸領域)</p> <ul style="list-style-type: none"> ・海岸部では汀線が後退（海岸侵食）している部分もあり、高潮、波浪などに対する防災機能の低下や、親水空間（砂浜利用）の減少が生じています。一方で、河口部では、河床が上昇傾向にあり、港湾機能や治水安全度維持のための掘削が行っています。 	<p>【変更】 令和 4 年 9 月の台風 14 号を踏まえた記載を追加し、治水整備、内水対策、超過洪水への対応、気候変動への対応、地震・津波対策、維持管理、総合土砂管理等に関する記載を追加しました。</p> <p>【第 1 回学識者懇談会意見】 耳川における総合土砂管理における取り組みをもっと充実させること。</p>

耳川水系河川整備計画（平成 21 年 3 月策定）	耳川水系河川整備計画（変更案）	意見内容・データ更新の根拠
<p>(2) 利水の現状と課題</p> <p>耳川は、広く山深い集水域と、そこに降る豊富な雨により、年間を通して安定した水量を誇っています。この水量と急峻な地形を背景に、古くから水力発電の適地として注目され、西郷ダムが昭和 4 年に完成したのを始めとして、<small>かみしいば</small>上椎葉ダム・<small>いわやど</small>岩屋戸ダム・<small>もろつか</small>諸塚ダム・<small>つかばる</small>塚原ダム・<small>やますばる</small>山須原ダム・<small>おおうちばる</small>大内原ダムの 7 つの水力発電用ダムが存在し、最大出力 338, 290kw を有する九州最大の電源河川となっています。</p> <p>また、かんがい用水として<small>とみしま</small>富島地区を潤しているほか、<small>ほそしま</small>細島臨海工業地帯等の工業用水や日向市の水道用水として利用されています。</p> <p>このように、耳川の水は、その良好な水量と水質を背景に、様々な用途に利用されていますが、現在まで水利用に関する渇水被害、水質汚濁等の大きな問題は発生していません。このため、現在の良好な状態を今後も保全していく必要があります。</p> <div style="display: flex; justify-content: space-around;">   </div>	<p>(2) 利水の現状と課題</p> <p>耳川は、広く山深い集水域と、そこに降る豊富な雨により、年間を通して安定した水量を誇っています。この水量と急峻な地形を背景に、古くから水力発電の適地として注目され、西郷ダムが昭和 4 年に完成したのを始めとして、<small>かみしいば</small>上椎葉ダム・<small>いわやど</small>岩屋戸ダム・<small>もろつか</small>諸塚ダム・<small>つかばる</small>塚原ダム・<small>やますばる</small>山須原ダム・<small>おおうちばる</small>大内原ダムの 7 つの水力発電用ダムが存在し、最大出力 346, 350kw を有する九州最大の電源河川となっています。</p> <p>また、かんがい用水として<small>とみしま</small>富島地区を潤しているほか、<small>ほそしま</small>細島臨海工業地帯等の工業用水や日向市の水道用水として利用されています。</p> <p>このように、耳川の水は、その良好な水量と水質を背景に、様々な用途に利用されていますが、現在まで水利用に関する渇水被害、水質汚濁等の大きな問題は発生していません。このため、現在の良好な状態を今後も保全していく必要があります。</p> <div style="display: flex; justify-content: space-around;">   </div>	<p>【更新】最新の値に更新しました。</p>

(3) 河川環境の現状と課題

耳川水系の水質に関わる環境基準は A 類型となっており、平成元年から平成 17 年までの『宮崎県環境白書』によると、昭和 59 年以降、環境基準地点である美々津橋及び坪谷川合流後の BOD75%値は 1.0mg/l 程度で、平成 11 年以降は両地点とも 0.5mg/l 程度まで水質が改善されており、環境基準値である 2.0mg/l を満足しています。



図-2 主要地点における水質(BOD75%値)の経年変化

耳川は、源流から河口まで、様々な河川環境で構成されています。耳川本川については、河道とその周辺地形に注目すると、自然の溪流である源流部、ダム湖と溪流の連続する上流部、狭い平地を流れる下流部、日向灘に注ぐ河口部の 4 つに分けることができます。支川については、坪谷川の下流部を除き、そのほとんどが源流部と同じような河川環境であるといえます。

源流部は、ほとんど人の手が加えられていない原生的な自然河川です。豊かな自然の中を駆け下りる清らかな流れは、まさに溪流美と呼ぶにふさわしい景観です。また、ヤマメ釣りのメッカでもあり、シーズンには多くの釣り人が訪れています。

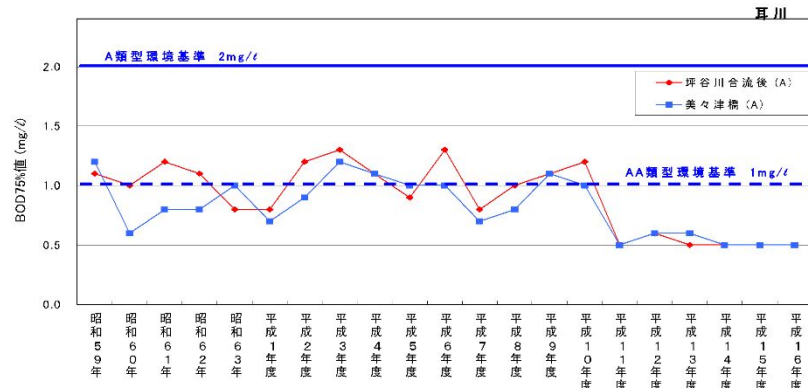

溪流美(尾前地区上流)

(3) 河川環境の現状と課題

耳川は、源流から河口まで豊かな表情を持っており、現状の良好な河川環境を保全していく必要があります。

①環境

耳川水系の水質に関わる環境基準は A 類型となっており、平成元年から令和 3 年までの『宮崎県環境白書』等によると、昭和 59 年以降、環境基準地点である美々津橋及び坪谷川合流後の BOD75%値は 1.0mg/l 程度で、平成 11 年以降は両地点とも 0.5mg/l 程度まで水質が改善されており、環境基準値である 2.0mg/l を満足しています。



図-2 主要地点における水質(BOD75%値)の経年変化

②景観

耳川は、源流から河口まで、様々な河川環境で構成されています。耳川本川については、河道とその周辺地形に注目すると、自然の溪流である源流部、ダム湖と溪流の連続する上流部、狭い平地を流れる下流部、日向灘に注ぐ河口部の 4 つに分けることができます。支川については、坪谷川の下流部を除き、そのほとんどが源流部と同じような河川環境であるといえます。

源流部は、ほとんど人の手が加えられていない原生的な自然河川です。豊かな自然の中を駆け下りる清らかな流れは、まさに溪流美と呼ぶにふさわしい景観です。

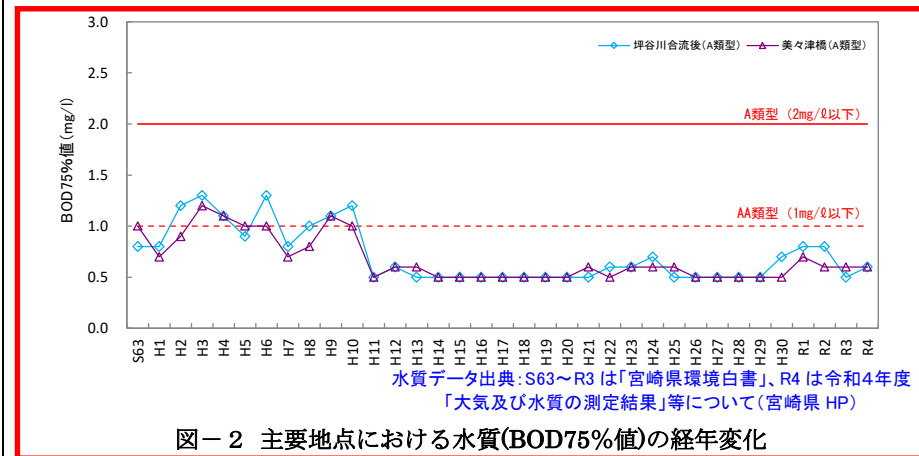
上流部は、ダム湖と溪流が連続しています。ダム湖は山深い中に広い水面を出現させ、山々の木々を映し出しており、一方、ダム湖の下流は深い溪流となっています。

【第 1 回学識者懇談会意見】、「(3) 河川環境の現状と課題」について、水質などの「環境」、溪流美などの「景観」、伝建地区などの「歴史」の 3 項目について、それぞれの項目について、分けた上で特質や課題を示した方が良い。

【更新】「宮崎県環境白書」及び「大気及び水質の測定結果」等について（宮崎県 HP）により、最新の値に更新しました。

耳川水系河川整備計画（平成 21 年 3 月策定）	耳川水系河川整備計画（変更案）	意見内容・データ更新の根拠
<p>上流部は、ダム湖と溪流が連続しています。ダム湖は山深い中に広い水面を出現させ、山々の木々を映し出しており、一方、ダム湖の下流は深い溪流となっています。ダム湖では、コイ・フナ・ウナギなどが生息しており、ボートや湖畔で釣りを楽しむことができます。また、野外活動施設等が整備されている箇所もあり多くの人々に利用されています。</p> <div style="display: flex; justify-content: space-around;">   </div> <p>湖畔の野外活動施設（石峠レイクランド） ダム湖の風景（大内原ダム湖）</p> <p>下流部は、狭い平地を流れており、空が開け、平地を囲む峰々を背景に川全体が見渡せます。流れは、平瀬が多くなり、河原にはヨシなどの低草を中心に多種多様な植物が生育しています。このような川の景色は、若山牧水の歌にも詠まれており、故郷の原風景とも言うべき河川環境が残っています。一方、この辺りはアユ漁が盛んで、釣りのほかにも梁<small>やな</small>を使った漁が行われており、アユが特産品となっています。</p> <p>さらに、支川の坪谷川では親水公園が整備され子供たちが川とふれあうことができます。</p> <div style="display: flex; justify-content: space-around;">   </div> <p>親水公園(坪谷川) 下流部の風景(東郷橋上流)</p>	<div style="display: flex; justify-content: space-around;">   </div> <p>溪流美(尾前地区上流) ダム湖の風景（大内原ダム湖）</p> <p>下流部は、狭い平地を流れており、空が開け、平地を囲む峰々を背景に川全体が見渡せます。流れは、平瀬が多くなり、河原にはヨシなどの低草を中心に多種多様な植物が生育しています。このような川の景色は、若山牧水の歌にも詠まれており、故郷の原風景とも言うべき河川環境が残っています。</p> <p>河口部は、リアス式海岸の湾となっていて、起伏に沿ってわずかに平地が形成されています。この地形を利用して、天然の良港である美々津港があり、周辺の人々の生活基盤となっています。</p> <p>なお、この辺りは、幻の魚と呼ばれるアカメ（環境省 RL 絶滅危惧 IB 類 (EN)、宮崎県 RL 絶滅危惧 II 類、宮崎県指定希少野生動植物）の生息地としても知られています。</p> <div style="display: flex; justify-content: space-around;">   </div> <p>下流部の風景(東郷橋上流) 美々津港</p>	<p>【第 1 回学識者懇談会意見】、「(3) 河川環境の現状と課題」について、水質などの「環境」、溪流美などの「景観」、伝建地区などの「歴史」の 3 項目について、それぞれの項目について、分けた上で特質や課題を示した方が良い。</p>

耳川水系河川整備計画（平成21年3月策定）	耳川水系河川整備計画（変更案）	意見内容・データ更新の根拠
<p>河口部は、リアス式海岸の湾となっていて、起伏に沿ってわずかに平地が形成されています。この地形を利用して、天然の良港である美々津港があり、周辺の人々の生活基盤となっています。また、港を中心に発展した古い町並みは、伝統的建造物群保存地区として保存されているほか、西南役の合戦場、神武天皇お船出の地（立磐神社）、海軍発祥の地等があり、この周辺は古の歴史と文化を色濃く残しています。</p> <p>なお、この辺りは、幻の魚と呼ばれるアカメ（環境省 RL 絶滅危惧 IB 類（EN）、宮崎県 RL 絶滅危惧 II 類、宮崎県指定希少野生動植物）の生息地としても知られています。</p> <div style="display: flex; justify-content: space-around;"> <div data-bbox="201 678 611 953">  </div> <div data-bbox="670 695 1050 953">  </div> </div> <div style="display: flex; justify-content: space-around; margin-top: 10px;"> <div data-bbox="290 961 534 991">歴史的町並み（美々津）</div> <div data-bbox="813 961 920 991">美々津港</div> </div> <p>このように耳川は、源流から河口まで豊かな表情を持っており、現在の自然環境、河川空間、水量及び水質の河川環境は良好であることから、河川改修に際しては、それぞれの区間の特性を活かすなど、現状の良好な河川環境を保全していく必要があります。</p>	<p>③河川空間の利用・歴史</p> <p>源流部は、ヤマメ釣りのメッカでもあり、シーズンには多くの釣り人が訪れています。</p> <p>上流部のダム湖では、コイ・フナ・ウナギなどが生息しており、ボートや湖畔で釣りを楽しむことができます。また、野外活動施設等が整備されている箇所もあり多くの人々に利用されています。</p> <p>下流部の辺りはアユ漁が盛んで、釣りのほかにも梁(やな)を使った漁が行われており、アユが特産品となっています。さらに、支川の坪谷川では親水公園が整備され子供たちが川とふれあうことができます。</p> <div style="display: flex; justify-content: space-around;"> <div data-bbox="1101 653 1501 942">  </div> <div data-bbox="1510 653 1905 942">  </div> </div> <div style="display: flex; justify-content: space-around; margin-top: 10px;"> <div data-bbox="1110 961 1486 991">湖畔の野外活動施設（石峠レイクランド）</div> <div data-bbox="1626 961 1792 991">親水公園(坪谷川)</div> </div> <p>耳川の河口部の港を中心に発展した古い町並みは、伝統的建造物群保存地区として保存されているほか、西南役の合戦場、神武天皇お船出の地（立磐神社）、海軍発祥の地等があり、この周辺は古の歴史と文化を色濃く残しています。</p> <div style="display: flex; justify-content: center; margin-top: 20px;"> <div data-bbox="1308 1194 1715 1472">  </div> </div> <div data-bbox="1377 1493 1623 1522" style="text-align: center;">歴史的町並み（美々津）</div>	<p>【第1回学識者懇談会意見】、「(3) 河川環境の現状と課題」について、水質などの「環境」、溪流美などの「景観」、伝建地区などの「歴史」の3項目について、それぞれの項目について、分けた上で特質や課題を示した方が良い。</p>

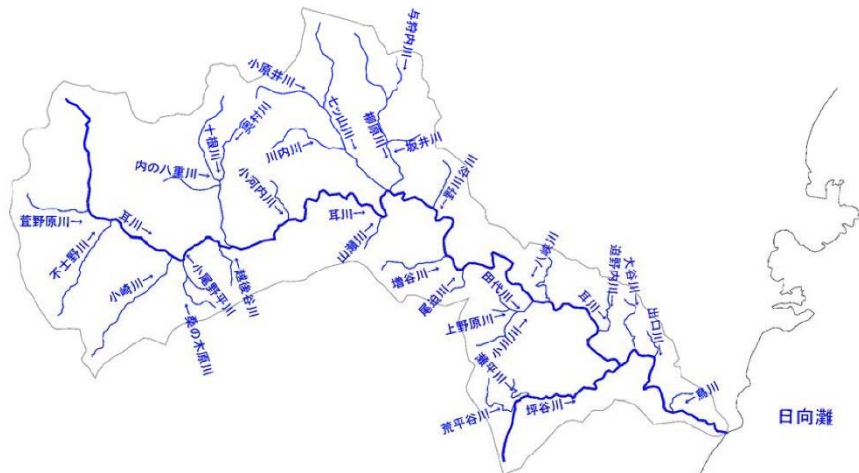
耳川水系河川整備計画（平成21年3月策定）	耳川水系河川整備計画（変更案）	意見内容・データ更新の根拠
<p>3 河川整備計画の目標に関する事項</p> <p>(1) 河川整備計画における基本理念</p> <p>本県における河川整備計画の基本理念は、「治水・利水・環境の総合的な整備を促進する」とします。</p> <p>したがって、耳川水系河川整備計画においては、既往の洪水被害を河川整備により軽減することを主な目的として、流域や河川の現状を十分に把握した上で、今後想定される土地利用や水利用の将来動向等を十分に踏まえ、関連する他事業との整合を図りつつ、整備に当たっての目標を明確にすることにより、河川環境に配慮した治水・利水対策を推進します。</p> <p>また、地元住民との調和が図られ、地域に根ざしたふるさとの川としてつくり育てるため、事業の実施に当たっては、地元住民や関係機関と意見や情報を交換しながら議論を重ね、協働作業を通じて河川景観の形成及び地域の個性にあった川づくりを行うこととします。</p> <p>(2) 河川整備計画の対象区間</p> <p>本計画の対象とする区間は、耳川水系のうち、本川並びに本川に合流する支川の宮崎県知事が管理するすべての区間とします。</p>  <p>図-3 河川整備計画の対象区間</p>	<p>3 河川整備計画の目標に関する事項</p> <p>(1) 河川整備計画における基本理念</p> <p>本県における河川整備計画の基本理念は、「治水・利水・環境の総合的な整備を促進する」とします。</p> <p>したがって、耳川水系河川整備計画においては、既往の洪水被害を河川整備により軽減することを主な目的として、流域や河川の現状を十分に把握した上で、今後想定される土地利用や水利用の将来動向等を十分に踏まえ、関連する他事業との整合を図りつつ、整備に当たっての目標を明確にすることにより、河川環境に配慮した治水・利水対策を推進します。</p> <p>また、地元住民との調和が図られ、地域に根ざしたふるさとの川としてつくり育てるため、事業の実施に当たっては、地元住民や関係機関と意見や情報を交換しながら議論を重ね、協働作業を通じて河川景観の形成及び地域の個性にあった川づくりを行うこととします。</p> <p>(2) 河川整備計画の対象区間</p> <p>本計画の対象とする区間は、耳川水系のうち、本川並びに本川に合流する支川の宮崎県知事が管理するすべての区間とします。</p>  <p>図-3 河川整備計画の対象区間</p>	

耳川水系河川整備計画（平成21年3月策定）	耳川水系河川整備計画（変更案）	意見内容・データ更新の根拠
-----------------------	-----------------	---------------

(3) 河川整備計画の対象期間
 本計画の対象とする期間は、概ね10年とします。
 なお、本計画は、現時点の流域の社会経済情勢、自然環境状況及び河道状況等に基づき策定されたものであり、策定後のこれらの状況の変化、新たな知見及び技術の進歩並びに洪水被害の状況等の変化より、必要に応じて適宜計画の見直しを行います。

(4) 洪水による災害の防止又は軽減に関する事項
 耳川本川の河口地点から八重原橋下流までの区間及び柳原川合流点から山瀬橋下流までの区間並びに坪谷川の耳川合流点から新羽坂橋下流までの区間については、概ね40年に1回程度発生する洪水を安全に流下させるものとします。これにより、平成9年9月の台風19号による洪水と同程度の洪水が発生した際も安全な流下が可能となります。
 さらに、平成17年9月の台風14号等の計画を上回るような大規模な洪水の発生に対して被害の防止・軽減を図るよう関係機関、地域住民と連携・協力し、水防体制の確立や河川情報の提供等による洪水危機管理体制の整備に努めるとともに、住民の地域防災活動を支援します。



図-4 計画高水流量配分図（単位：m³/s）

(3) 河川整備計画の対象期間
 本計画の対象とする期間は、概ね20～30年とします。
 なお、本計画は、現時点の流域の社会経済情勢、自然環境状況及び河道状況等に基づき策定されたものであり、策定後のこれらの状況の変化、新たな知見及び技術の進歩並びに洪水被害の状況等の変化より、必要に応じて適宜計画の見直しを行います。

(4) 洪水、高潮、地震・津波等による災害の発生の防止又は軽減に関する目標
①河道の流下能力の向上
 耳川本川の河口地点から山瀬橋下流までの区間並びに坪谷川の耳川合流点から新羽坂橋下流までの区間については、概ね40年に1回程度発生する洪水を安全に流下させるものとします。これにより、平成9年9月の台風19号による洪水と同程度の洪水が発生した際も安全な流下が可能となります。

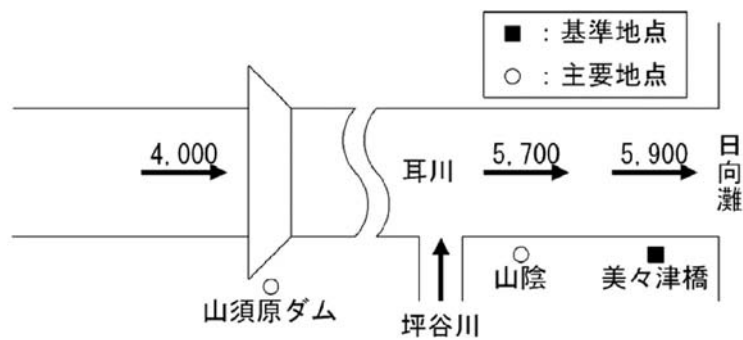

図-4 計画高水流量配分図（単位：m³/s）

②地震・津波、高潮対策
 今後高い確率での発生が予測される南海トラフにおける地震及びレベル1津波に対し、堤防等の河川管理施設に求められる機能の確保に努めます。
 さらに、高潮被害が懸念される区間では、土地利用状況や被害状況などを踏まえて必要な堤防高の確保に努めます。

【変更】 河川整備計画の対象期間を見直しました。

【変更】 令和4年9月の台風14号を踏まえた洪水対策に関する記載を追加し、施行区間の見直しに伴う計画高水流量配分図の修正、地震・津波・高潮、超過洪水、気候変動、内水、堤防の浸透、河川の維持管理、危機管理等に関する対策を追加しました。

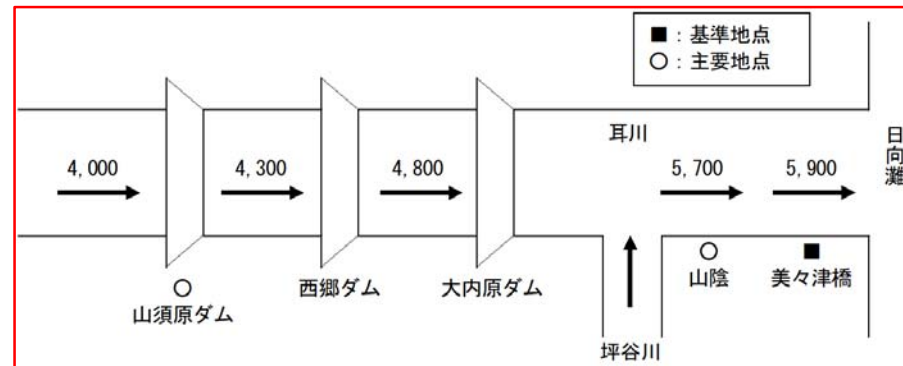
【表現の適正化】

耳川水系河川整備計画（平成 21 年 3 月策定）	耳川水系河川整備計画（変更案）	意見内容・データ更新の根拠
	<p>③施設の能力を上回る洪水を想定した対策 「施設では守り切れない大洪水は必ず発生する」との考えに立ち、大規模氾濫等に対し地域防災力を高め「水害・土砂災害に強い地域づくり」を目指す及び広域的な浸水被害・土砂災害に対し「安全な場所への確実な避難」・「被害の最小化」を図ることを目標として、関係機関と連携して、円滑かつ迅速な避難の促進、的確な水防活動の促進、迅速な応急活動の実施等を図るなど、ソフト対策を計画的に推進します。</p> <p>④気候変動への対応 気候変動による外力の増大や社会状況の変化などを想定し、あらゆる関係者と連携して必要な対策を進めていきます。 特に治水対策については、河川管理者が主体となって行う治水対策に加え、流域内のあらゆる関係者が協働して、ハード・ソフト対策を総合的かつ多層的に推進する「流域治水」に取り組みます。</p> <p>⑤内水対策 内水被害の発生する地区を対象に、内水被害の軽減や拡大防止に努めます。また、地域住民や関係機関と連携して、適切な役割分担のもと、氾濫抑制や流出抑制、住まい方の工夫に関する取組みなどの浸水被害軽減対策を推進します。</p> <p>⑥堤防の浸透などへの対策 既設の堤防については、洪水時における堤防の浸透や侵食に対する安全性の確保を図ります。</p> <p>⑦河川の維持管理 堤防・護岸・樋管等の河川管理施設は定期的に点検を実施し、機能が低下している場合は補修を行い、河道についても所定の流下能力が不足している場合は土砂の除去等に努めます。</p> <p>⑧危機管理対策 関係機関と地域住民が連携・協力し、水防体制の確立、雨量・水位等の河川情報の地域住民への提供、洪水浸水想定区域図の作成やハザードマップ作成支援などを通じて、被害の防止・軽減を図ります。</p>	<p>【変更】 令和 4 年 9 月の台風 14 号を踏まえた洪水対策に関する記載を追加し、施行区間の見直しに伴う計画高水流量配分図の修正、地震・津波・高潮、超過洪水、気候変動、内水、堤防の浸透、河川の維持管理、危機管理等に関する対策を追加しました。</p> <p>【表現の適正化】</p>

耳川水系河川整備計画（平成21年3月策定）	耳川水系河川整備計画（変更案）	意見内容・データ更新の根拠
<p>(5) 河川の適正な利用及び流水の正常な機能の維持に関する事項 河川水の利用については、取水実態等の変化を踏まえ、適正な水利使用の調整を行います。</p> <p>また、平成17年9月の台風14号では、大量の土砂や流木が流出し、河川環境に多大な影響を与えたことから、関係機関の連携を図り、流域全体の森林の持つ公益的機能を維持するよう努めます。</p> <p>(6) 河川環境の整備と保全に関する事項 耳川流域は、優れた自然環境が多く見られるとともに、源流から河口まで豊かな表情を持っていることが特徴としてあげられます。そのため、河川の動植物相も多種多様であり、源流部のヤマメ、下流部のアユを始めとした内水面漁業が盛んに行われ、その恵みを享受しています。</p> <p>そこで、現在の良好な河川環境の整備と保全のため、河川整備に当たっては、住民や学識経験者等の意見を聴取し、長期的かつ広域的視点に立ち、地域社会と一体となった整備と保全に努めます。</p> <p>まず、耳川水系を生息・生育の場とする多様な生物は、耳川水系が有する瀬や淵、洲等の多様な河川形状と関係が強いと思われるので、河川の人工的な改変を極力抑えるよう努めるとともに、良好な水辺空間の保全に努めます。</p> <p>次に、潤いのある個性的な川づくりを進めるため、河川景観の形成及び日常生活における快適性（アメニティ）の向上等、人々に親しまれるふるさとの川づくりに努めます。</p> <p>河川空間の利用に当たっては、地域社会からの多様なニーズに対し、沿川住民や自治体等と連携を図りながら利用と保全の調和に努めます。</p> <p>さらに、河川の豊かな自然を活用した河川とのふれあいや体験学習等の場については、関係機関とも調整を図り、自然環境との共生を前提として整備に努めると共に、これらの活発な利用が図られるよう、市町村や地域住民との協働の仕組みづくりに取り組みます。</p> <p>河川の水質については、関係機関と連携し、その保全に努めます。</p>	<p>(5) 河川の適正な利用及び流水の正常な機能の維持に関する事項 河川水の利用については、取水実態等の変化を踏まえ、適正な水利使用の調整を行います。</p> <p>また、平成17年9月の台風14号では、大量の土砂や流木が流出し、河川環境に多大な影響を与えたことから、関係機関の連携を図り、流域全体の森林の持つ公益的機能を維持するよう努めます。</p> <p>(6) 河川環境の整備と保全に関する事項 耳川流域は、優れた自然環境が多く見られるとともに、源流から河口まで豊かな表情を持っていることが特徴としてあげられます。そのため、河川の動植物相も多種多様であり、源流部のヤマメ、下流部のアユを始めとした内水面漁業が盛んに行われ、その恵みを享受しています。</p> <p>そこで、現在の良好な河川環境の整備と保全のため、河川整備に当たっては、住民や学識経験者等の意見を聴取し、長期的かつ広域的視点に立ち、地域社会と一体となった整備と保全に努めます。</p> <p>まず、耳川水系を生息・生育の場とする多様な生物は、耳川水系が有する瀬や淵、洲等の多様な河川形状と関係が強いと思われるので、令和5年3月31日に閣議決定された「生物多様性国家戦略2023-2030」に鑑み、耳川全体の自然の営みを視野に入れ、地域の暮らしや歴史・文化との調和にも配慮し、河川が本来有している生物の生息・生育・繁殖環境及び多様な河川景観の保全・創出するために、多自然川づくりの推進を図ります。また、河川の人工的な改変を極力抑えるよう努めるとともに、良好な水辺空間の保全に努めます。</p> <p>次に、潤いのある個性的な川づくりを進めるため、河川景観の形成及び日常生活における快適性（アメニティ）の向上等、人々に親しまれるふるさとの川づくりに努めます。</p> <p>河川空間の利用に当たっては、地域社会からの多様なニーズに対し、沿川住民や自治体等と連携を図りながら利用と保全の調和に努めます。</p> <p>さらに、河川の豊かな自然を活用した河川とのふれあいや体験学習等の場については、関係機関とも調整を図り、自然環境との共生を前提として整備に努めると共に、これらの活発な利用が図られるよう、市町村や地域住民との協働の仕組みづくりに取り組みます。</p> <p>河川の水質については、関係機関と連携し、その保全に努めます。</p>	<p>【第1回学識者懇談会意見】河川整備において「生物多様性国家戦略」を基本とする文言を追加すること。</p>

4 河川の整備の実施に関する事項
 (1) 河川工事の目的、種類及び施行の場所並びに当該河川工事の施行により設置される河川管理施設の機能の概要
 ① 河川工事の目的
 耳川本川の河口地点から八重原橋下流までの区間並びに坪谷川の耳川合流点から新羽坂橋下流までの区間については、設定した規模の洪水(概ね 40 年に 1 回程度発生する洪水)に対して家屋の浸水を防止するため、築堤、堤防嵩上げ、掘削及び宅地嵩上げを実施します。
 また、柳原川合流点から山瀬橋下流までの区間については、設定した規模の洪水に対して家屋の浸水を防止するため、発電ダムの排砂機能の向上を図るなどの関連施設との調整を図り、輪中堤及び宅地嵩上げを実施します。

② 河川工事の種類及び施行の場所並びに当該河川工事の施行により設置される河川管理施設の機能の概要
 施行の場所は、耳川本川の河口地点から八重原橋下流までの区間及び柳原川合流点から山瀬橋下流までの区間並びに坪谷川の耳川合流点から新羽坂橋下流までの区間の近年発生した洪水により大きな被害が発生した 13 地区とします。

表－1 施行区間

河川名	対象地区	河川工事の種類
耳川	幸脇地区	築堤または宅地嵩上
〃	立縫地区	築堤または宅地嵩上
〃	飯谷地区	築堤または宅地嵩上
〃	余瀬地区	築堤または宅地嵩上
〃	鳥川地区	宅地嵩上
〃	広瀬地区	宅地嵩上
〃	福瀬地区	宅地嵩上
〃	中野原地区	築堤及び掘削
〃	小野田地区	築堤及び堤防嵩上
〃	鶴野内地区	築堤及び堤防嵩上
〃	諸塚中心部	築堤及び宅地嵩上
〃	恵後の崎地区	築堤及び掘削
坪谷川	羽坂地区	築堤及び堤防嵩上

*但し、地元関係機関等との調整により変更する可能性があります。

4 河川の整備の実施に関する事項
 (1) 河川工事の目的、種類及び施行の場所並びに当該河川工事の施行により設置される河川管理施設の機能の概要
 ① 河川工事の目的
 耳川本川の河口地点から山瀬橋下流までの区間並びに坪谷川の耳川合流点から新羽坂橋下流までの区間については、設定した規模の洪水(概ね 40 年に 1 回程度発生する洪水)に対して家屋等の浸水を防止するため、築堤、堤防嵩上、掘削及び宅地嵩上を実施します。
 また、「耳川をいい川にする」という流域の共通の目標に向けて、山須原ダム・西郷ダム・大内原ダムが連携したダム通砂運用に、産・官・学・民が連携して取り組みます。

② 河道の流下能力の向上
 施行の場所は、耳川本川の河口地点から山瀬橋下流までの区間及び坪谷川の耳川合流点から新羽坂橋下流までの区間の近年発生した洪水により大きな被害が発生した区間とします。

表－1 施行区間

河川名	対象地区	河川工事の種類
耳川	幸脇地区	築堤または宅地嵩上
〃	立縫地区	築堤または宅地嵩上
〃	飯谷地区	築堤または宅地嵩上
〃	余瀬地区	築堤または宅地嵩上
〃	鳥川地区	宅地嵩上
〃	広瀬地区	宅地嵩上
〃	福瀬地区	宅地嵩上
〃	中野原地区	築堤及び掘削
〃	小野田地区	築堤及び堤防嵩上
〃	鶴野内地区	築堤及び堤防嵩上
〃	八重原橋 ～ 柳原川合流点	掘削及び築堤または宅地嵩上
〃	諸塚中心部	築堤及び宅地嵩上
〃	恵後の崎地区	築堤及び掘削
坪谷川	羽坂地区	築堤及び堤防嵩上

*但し、地元関係機関等との調整により変更する・追加の可能性がります。

【変更】令和 4 年 9 月の台風 14 号による被害を受け、整備区間・対象地区を追加しました。
 【表現の適正化】
 【第 1 回学識者懇談会意見】耳川流域の特徴である「通砂」に関する記載を追加すること。

耳川水系河川整備計画（平成21年3月策定）	耳川水系河川整備計画（変更案）	意見内容・データ更新の根拠
<p>③ 河川整備計画の反映</p> <p>策定した河川整備計画の主旨が河川工事に十分に反映されるよう、工事に際しては、必要に応じ施工業者とのワーキングを行う等、多様な動植物の生息・生育環境の保全・再生を目指した整備が実施されるよう努めます。</p> <p>また、施工時の濁水対策等、施工方法についても指導を行います。</p>	<p>③ 河川整備計画の反映</p> <p>策定した河川整備計画の主旨が河川工事に十分に反映されるよう、工事に際しては、必要に応じ施工業者とのワーキングを行う等、多様な動植物の生息・生育環境の保全・再生を目指した整備が実施されるよう努めます。</p> <p>また、施工時の濁水対策等、施工方法についても指導を行います。</p> <div data-bbox="1092 569 1932 1125" data-label="Figure"> </div> <p>図-5 施行区間（全体図）</p>	<p>【変更】 施工区間の変更に伴い、図を追加しました。</p>



図-5 施行区間(赤字：施行地区)

耳川：河口～八重原橋下流
坪谷川：耳川合流点～新羽坂橋

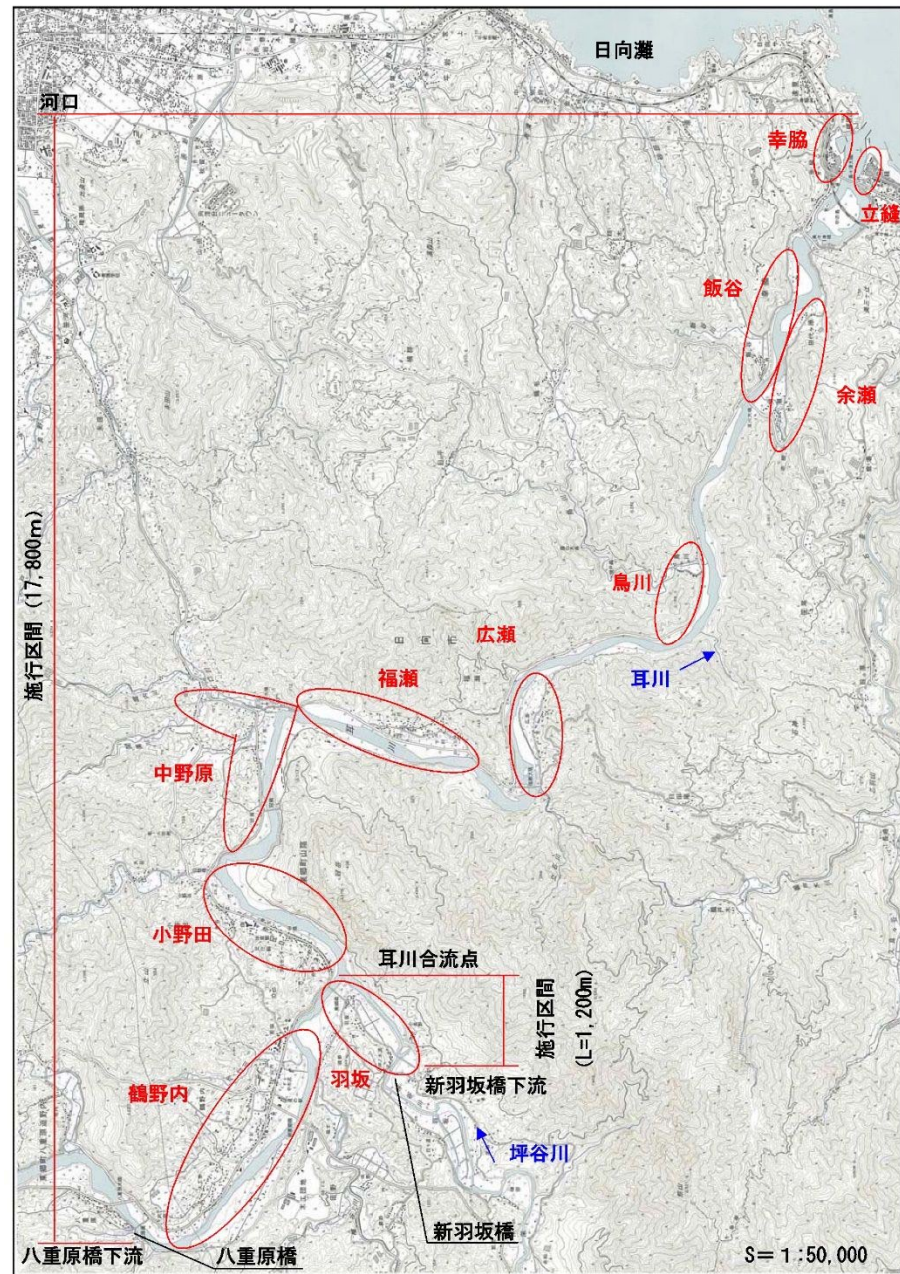

図-6 施行区間（拡大図、赤字：施行地区）

【変更】対象地区の追加に伴い、図を更新しました。

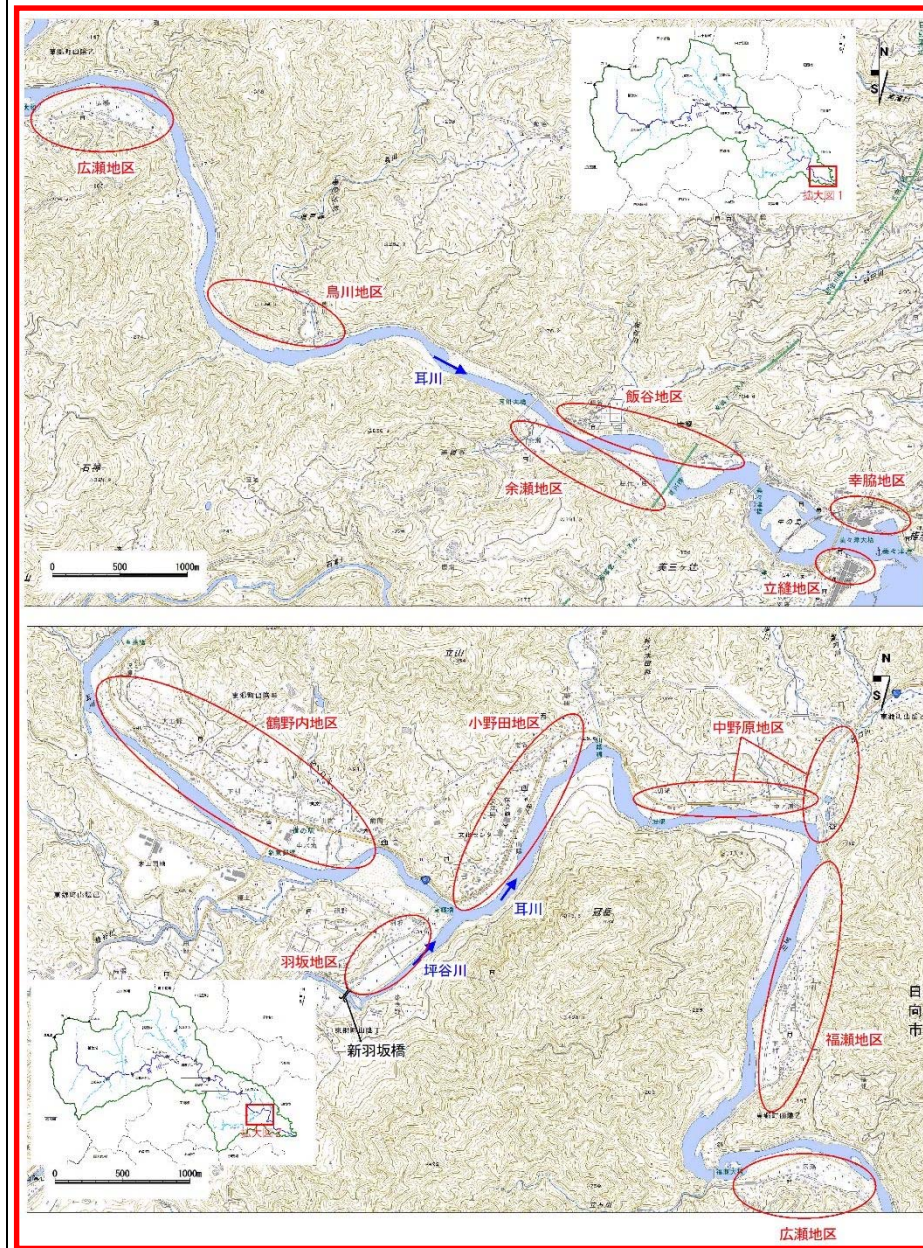
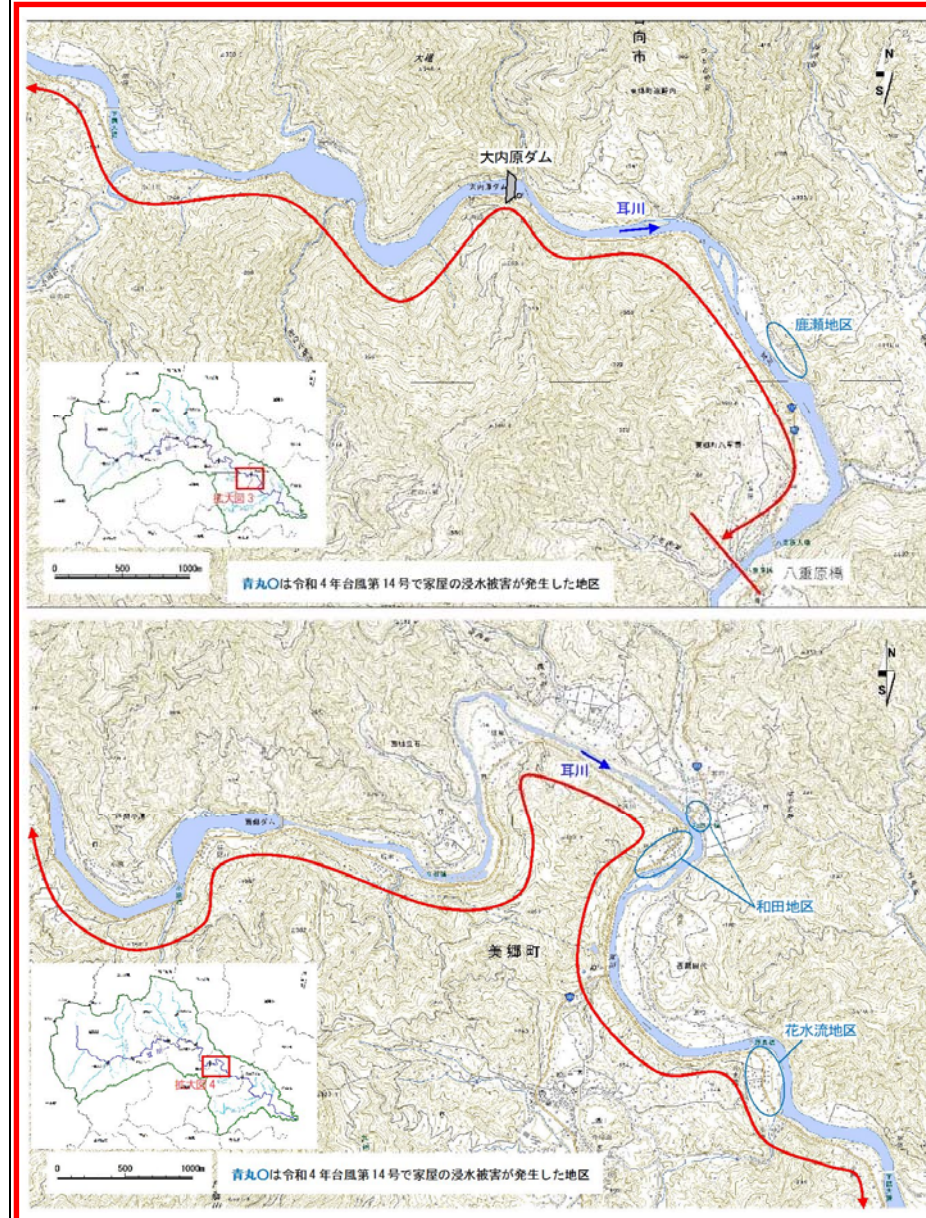

【変更】対象地区の追加に伴い、図を追加しました。

図-7 施行区間（拡大図）



図-6 施行区間(赤字：施行地区)柳原川合流点～山瀬橋下流



図-8 施行区間（拡大図、赤字：施行地区）

【変更】対象地区の追加に伴い、図を更新しました。



図-7 工法別模式

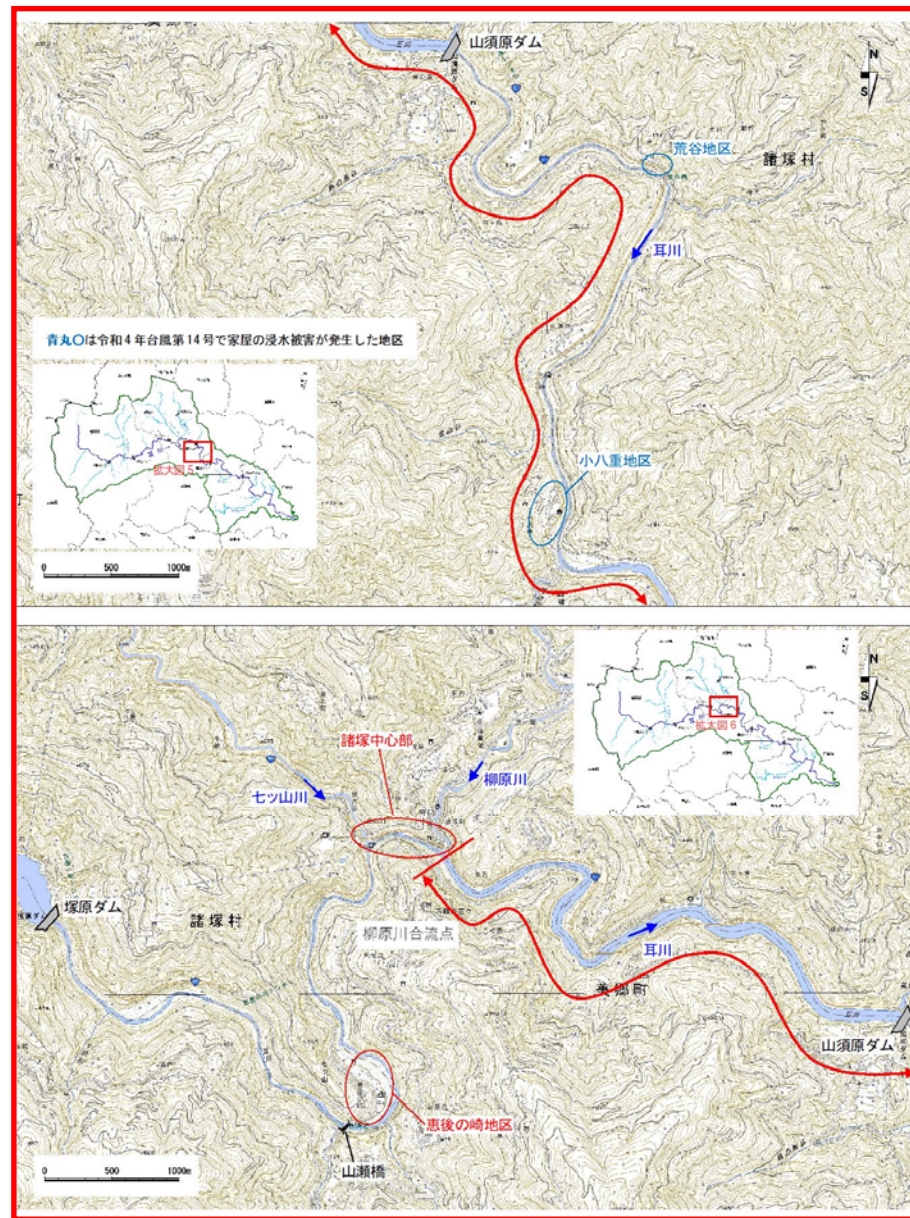

図-9 治水対策方式のイメージ図

【更新】 図を更新しました

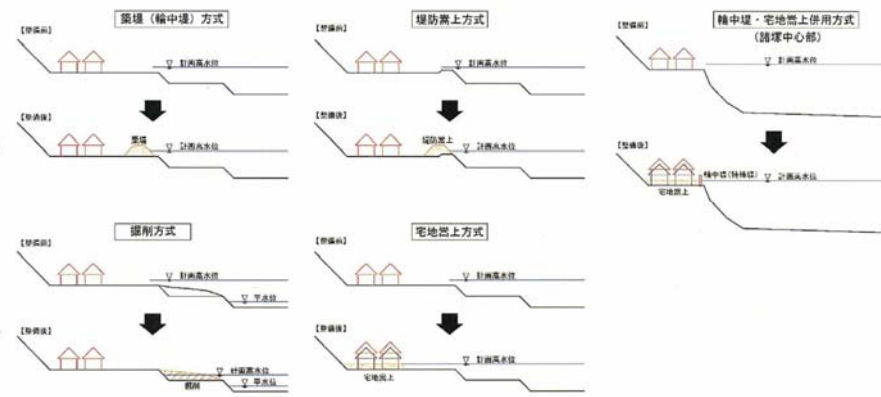
④地震・津波、高潮対策

耳川における南海トラフを震源とした地震及びレベル1津波対策は、津波遡上区間を施工対象範囲とし、樋門の自動閉鎖化や液状化対策などについて、効果や経済性などを考慮して実施します。

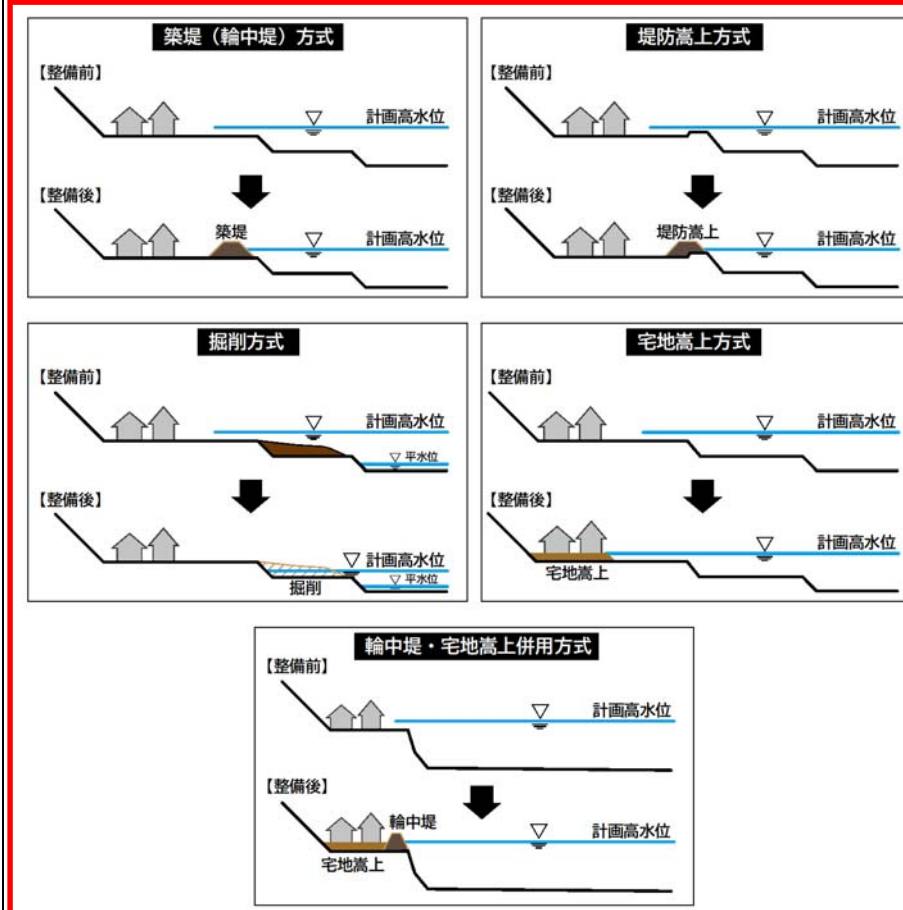
高潮対策については、津波対策とあわせて必要な対策を実施します。

⑤施設の能力を上回る洪水を想定した対策

施設の能力を上回る洪水が発生した場合にできる限り被害の軽減を図るため、ハード・ソフト一体となった対策を実施します。

【変更】 地震・津波・高潮、超過洪水、気候変動、内水、堤防の安全性の確保、局所的な河川対応等に関する対策を追加しました。

【表現の適正化】

耳川水系河川整備計画（平成21年3月策定）	耳川水系河川整備計画（変更案）	意見内容・データ更新の根拠
	<p>⑥気候変動への対応</p> <p>令和元年の東日本台風をはじめとした近年の激甚な水害や気候変動による水害の激甚化・頻発化に備え、耳川流域のあらゆる関係者が協働して流域全体で水害を軽減させる「耳川水系流域治水プロジェクト」を計画的に推進します。</p> <p>流域治水プロジェクトの推進にあたっては、耳川流域の特性に応じた、「氾濫をできるだけ防ぐ・減らすための対策」、「被害対象を減少させるための対策」、「被害の軽減、早期復旧・復興のための対策」をハード・ソフト一体となって総合的かつ多層的に推進します。</p> <p>また、流域の貯留機能を拡大するため、ダムの事前放流や森林整備、水田や農業用ダム・ため池等の農地・農業水利施設の活用などを進めるほか、地域住民と連携して雨水貯留の取り組みを拡大するための啓発活動を行います。</p> <p>⑦内水対策</p> <p>内水被害の発生する地区を対象に、家屋等の浸水被害を軽減するため、関係機関と連携し、適切な役割分担のもと支川の氾濫抑制など流域における対策や洪水時における安全で的確な樋門等の逆流防止施設の操作に向けて、逆流防止施設の無動力化等の対策を実施します。</p> <p>また、流域全体で水害を軽減させる流域治水の取り組みは、内水被害軽減にも有効であるため、流域内のあらゆる関係者と協働して流域治水プロジェクトを推進していきます。</p> <p>⑧堤防の安全性の確保</p> <p>降雨及び河川水の堤防への浸透や洪水による堤防侵食に対し、必要な安全性が確保されていない既設の堤防については、必要に応じて洪水における浸透・侵食に対する所要の安全性向上を図ります。</p> <p>⑨局所的な対応</p> <p>小規模な家屋等の浸水箇所については、緊急性や優先度を考慮し、被災箇所に応じた局所的な対応を行うことにより、家屋等の浸水被害の防止又は軽減を図ります。</p> <p>局所的な対応とは、家屋等の浸水箇所の小規模な対策として、輪中堤、特殊堤、河道掘削、河川法線の是正、被災要因となった構造物の改築など、ネック箇所の解消を行い、流下能力の向上を図ります。</p>	<p>【変更】地震・津波・高潮、超過洪水、気候変動、内水、堤防の安全性の確保、局所的な河川対応等に関する対策を追加しました。</p> <p>【第1回学識者懇談会意見】「流域治水」に取り組んでいく姿勢に関する記載を追加すること。</p> <p>【表現の適正化】</p> <p>【第1回学識者懇談会意見】内水被害に対しても「流域治水」の取り組みは有効であるため、「流域治水」についての記載を追加すること。</p> <p>【表現の適正化】</p> <p>【表現の適正化】</p>

耳川水系河川整備計画（平成21年3月策定）	耳川水系河川整備計画（変更案）	意見内容・データ更新の根拠
<p>(2) 河川の維持の目的、種類及び施行の場所に関する事項</p> <p>① 河川の維持の目的</p> <p>河川の維持管理は、各河川の特性を踏まえながら、洪水による被害発生の防止又は軽減、河川の適正な利用及び流水の正常な機能の維持、河川環境の整備と保全がなされるよう総合的に行います。</p> <p>② 河川の維持の種類及び施行の場所</p> <p>河川整備が完了した後、治水機能が十分に発揮されるよう、関係機関と調整を図りつつ、住民の自発的な参加により維持管理を行うとともに、護岸等の河川管理施設の点検を定期的に行い、破損等の異常の早期発見に努め、修繕等の必要な対策を行います。</p> <p>計画を上回るような大規模な洪水の発生が予想される場合又は発生した場合には、宮崎県において組織されている県水防本部を中心として、その被害が最小限となるよう、関係機関と連携して水防活動を支援します。</p> <p>なお、許可工作物の新築及び改築の許可については、河川整備の状況や、その施設の重要度を踏まえ、将来にわたり治水上の安全確保の支障にならないようにするとともに、河川環境が保全される工法の採用等、施設管理者を指導します。</p> <p>河川水の利用については、巡視や監視によりその実態を定期的に把握し、不正な取水等が確認された場合には、関係機関と調整の上、適切な指導を行います。</p> <p>また、動植物の保護、漁業等への影響を考慮し、現在の河川の状態を極力維持するものとします。</p> <p>河川の水質については、耳川並びにこれに流入する河川及び水路等の水質について、関係機関と連携して、水質汚濁防止法の遵守を呼びかけます。</p> <p>水質事故が発生した場合は、状況の把握、関係機関への連絡、水質の監視、事故処理等を原因者及び関係機関と協力して行い、その影響の軽減に努めます。</p> <p>良好な河川空間の保全と整備、河川空間の利用及び伝承文化の保全と継承については、県や市町村、民間が連携して耳川に着目した広域的な地域づくりを進めていくものとします。</p> <p>以上の維持管理は宮崎県知事が管理する全ての区間について行います。</p>	<p>(2) 河川の維持の目的、種類及び施行の場所に関する事項</p> <p>① 河川の維持の目的</p> <p>河川の維持管理は、各河川の特性を踏まえながら、洪水による被害発生の防止又は軽減、河川の適正な利用及び流水の正常な機能の維持、河川環境の整備と保全がなされるよう総合的に行います。</p> <p>② 河川の維持の種類及び施行の場所</p> <p>河川整備が完了した後、治水機能が十分に発揮されるよう、関係機関と調整を図りつつ、住民の自発的な参加により維持管理を行うとともに、護岸等の河川管理施設の点検を定期的に行い、破損等の異常の早期発見に努め、修繕等の必要な対策を行います。</p> <p>なお、所定の流下能力の低下を招く堆積土砂等は、環境に配慮しつつ必要に応じて除去を行うなど河道の適切な維持管理に努めます。</p> <p>計画を上回るような大規模な洪水の発生が予想される場合又は発生した場合には、宮崎県において組織されている県水防本部を中心として、その被害が最小限となるよう、関係機関と連携して水防活動を支援します。</p> <p>なお、許可工作物の新築及び改築の許可については、河川整備の状況や、その施設の重要度を踏まえ、将来にわたり治水上の安全確保の支障にならないようにするとともに、河川環境が保全される工法の採用等、施設管理者を指導します。</p> <p>河川水の利用については、巡視や監視によりその実態を定期的に把握し、不正な取水等が確認された場合には、関係機関と調整の上、適切な指導を行います。</p> <p>また、動植物の保護、漁業等への影響を考慮し、現在の河川の状態を極力維持するものとします。</p> <p>河川の水質については、耳川並びにこれに流入する河川及び水路等の水質について、関係機関と連携して、水質汚濁防止法の遵守を呼びかけます。</p> <p>水質事故が発生した場合は、状況の把握、関係機関への連絡、水質の監視、事故処理等を原因者及び関係機関と協力して行い、その影響の軽減に努めます。</p> <p>良好な河川空間の保全と整備、河川空間の利用及び伝承文化の保全と継承については、県や市町村、民間が連携して耳川に着目した広域的な地域づくりを進めていくものとします。</p> <p>以上の維持管理は宮崎県知事が管理する全ての区間について行います。</p>	<p>【変更】河道の適切な維持管理に関する内容を追加しました。</p>

③ 総合的な土砂管理

耳川水系の山地から河川、ダム、河口域までの土砂に起因する様々な課題に対して、関係機関と情報を共有しながら連携・協力し、総合的な土砂管理の課題解決に向けて、流域共通の目標である「基本的な考え方」と役割分担を明確にした「行動計画」で構成された「耳川水系総合土砂管理計画」を平成 23 年に策定し、ダムの通砂運用などの取り組みを進めています。

総合土砂管理の実施に当たっては、関係者が行動計画に基づき実施した行動の成果を評価し、必要に応じて行動計画を改善しながら土砂管理を継続させるための手段として「耳川水系土砂管理に関する評価・改善委員会」を設置しています。また、委員会には、地域住民や関係者から幅広く意見を聞くためにワーキンググループを設けています。引き続き、関係市町村、関係者、地域の方々と連携しながら、耳川水系における総合土砂管理に取り組んでいきます。

【変更】 耳川の総合的な土砂管理の取り組みについて追加しました。

【第 1 回学識者懇談会意見】 耳川における総合土砂管理における取り組みをもっと充実させること。

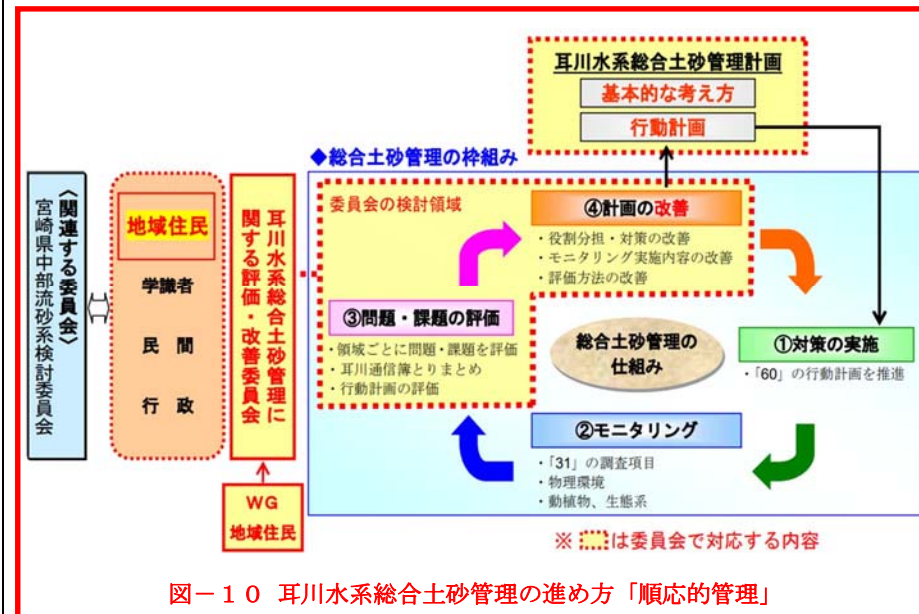

耳川水系河川整備計画（平成21年3月策定）	耳川水系河川整備計画（変更案）	意見内容・データ更新の根拠
<p>5 河川情報の提供、地域や関係機関との連携等に関する事項</p> <p>(1) 河川情報の提供に関する事項</p> <p>宮崎県総合河川砂防情報システムにより、雨量・水位情報をリアルタイムで収集し、関係機関に提供することにより水防活動等を支援し、被害防止・軽減対策を迅速に行います。</p> <p>さらに、関係機関との連携により、浸水想定区域図の作成や市町村が作成する避難経路等を記載した洪水ハザードマップ等の作成を支援し、計画を上回るような大規模な洪水の発生に対して極力被害を防止・軽減するよう努めます。</p> <p>また、パンフレットの配布等により河川事業の紹介を行う等、河川に関する情報の提供を進め、河川事業の広報に努めます。</p> <p>(2) 地域や関係機関との連携等に関する事項</p> <p>洪水被害を防止・軽減させるために関係機関と連携し、水防活動を支援します。</p> <p>また、流域の視点に立った総合的な治水対策を行うため、関係部局との連携を図り、土地の改変に伴う流出量の増加を抑制するよう努めるとともに、整備が完了した後に浸水が予想される区域については、法的規制である災害危険区域の指定等、災害に強い地域づくりに努めます。</p> <p>流域全体の水質保全や流域の山林荒廃の防止を図るため、関係機関との連携のもとに住民・事業者にも働きかけながら、総合的な土砂管理対策に努めます。</p>	<p>5 河川情報の提供、地域や関係機関との連携等に関する事項</p> <p>(1) 河川情報の提供に関する事項</p> <p>宮崎県総合河川砂防情報システムにより、雨量・水位情報をリアルタイムで収集し、関係機関に提供することにより水防活動等を支援し、被害防止・軽減対策を迅速に行います。</p> <p>さらに、関係機関との連携により、浸水想定区域図の作成や市町村が作成する避難経路等を記載した洪水ハザードマップ等の作成を支援し、計画を上回るような大規模な洪水の発生に対して極力被害を防止・軽減するよう努めます。</p> <p>また、パンフレットの配布等により河川事業の紹介を行う等、河川に関する情報の提供を進め、河川事業の広報に努めます。</p> <p>(2) 地域や関係機関との連携等に関する事項</p> <p>洪水被害を防止・軽減させるために関係機関と連携し、水防活動を支援します。</p> <p>また、流域の視点に立った総合的な治水対策を行うため、関係部局との連携を図り、土地の改変に伴う流出量の増加を抑制するよう努めるとともに、整備が完了した後に浸水が予想される区域については、法的規制である災害危険区域の指定等、災害に強い地域づくりに努めます。</p> <p>流域全体の水質保全や流域の山林荒廃の防止を図るため、関係機関との連携のもとに住民・事業者にも働きかけながら、総合的な土砂管理対策に努めます。</p>	